

ИЗДАНИЕ ЮРГЕНСОНА

Т. 82.

**В. Морковъ.**

**Школа**

ДЛЯ

**ГИТАРЫ.**

Собственность издателя

**П. Юргенсона въ Москвѣ,**

Коммисіонера Придворной Цѣвческой Капеллы, Императорскаго Русскаго  
Музык. Общества и Консерваторіи въ Москвѣ.

С.-Петербургъ, у І. Юргенсона. | Варшава и Кіевъ, у Л. Идаиковскаго.

Вотопечатня П. Юргенсона въ Москвѣ.

From the Library of  
Matanya Ophir

*В. Морков*

МОСКВА, у П. ЮРГЕНСОНА,

EDITION JURGENSON

# В. Морковъ.

## ШКОЛА ДЛЯ ГИТАРЫ.

Собственность издателя

**П. Юргенсона въ Москвѣ,**

Коммисіонера Придв. Цѣвческой Капеллы, Императорскаго Русск.  
Музыкальн. Общества и Консерваторіи въ Москвѣ.

Петроградъ, у І. Юргенсона. | Варшава и Кіевъ, у Л. Издиковскаго.

Цѣна 2 руб.

РОССИЙСКАГО МУЗЫКАЛЬНАГО ОБЩЕСТВА  
МОСКВА, МУЗЫКАЛЬНЫЙ ОТДЕЛЪ

From the Library of  
Matanya Orpheo

## ПРЕДИСЛОВІЕ.

Изъ всѣхъ изданныхъ по настоящее время школъ для семи-струнной гитары, лучшей и наиболѣе доступною для изучающихъ этотъ инструментъ, можно съ полнымъ правомъ называть: теоретическую и практическую школу, составленную около двадцати пяти лѣтъ тому назадъ, знаменитымъ въ свое время виртуозомъ и композиторомъ Андреемъ Осиповичемъ Сихрою.

Почти всѣ болѣе, или менѣе извѣстные въ Россіи гитаристы, обязаны этой школѣ музыкальнымъ своимъ образованіемъ, но не смотря на многія неоспоримыя ея достоинства, нельзя однакоже не согласиться, что при современныхъ намъ требованіяхъ гитарной музыки и значительномъ въ послѣднее время усовершенствованіи самаго инструмента, оказывается она теперь уже далеко не вполне удовлетворительною.

Вотъ причина, побудившая меня составить новую школу, съ подробнѣйшимъ изложеніемъ правилъ, необходимыхъ для постепеннаго развитія механизма правой и лѣвой руки и вообще игры на гитарѣ.

При изложеніи примѣровъ, относящихся къ правильной разстановкѣ пальцевъ, (Doigté) я слѣдовалъ методѣ, заимствованной мною у А. О. Сихры, который въ продолженіи многихъ лѣтъ былъ руководителемъ моимъ въ музыкѣ.

Смѣю надѣяться, что трудъ мой, основанный на тридцатилѣтней практической опытности, принесетъ любителямъ гитары нѣкоторую пользу.

Морзовъ, В. Школа для гитары.

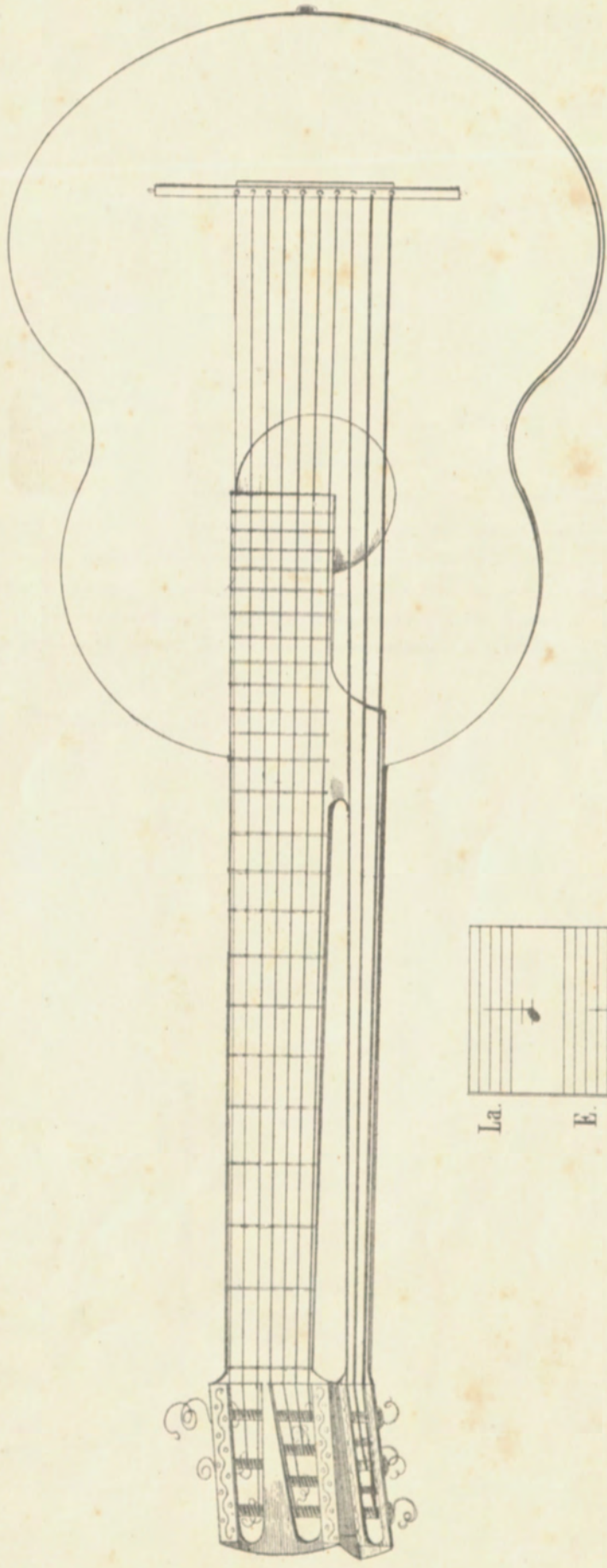

La.  
E.  
Contra C.

# ОСТЕЙ ИНСТРУМЕНТА.

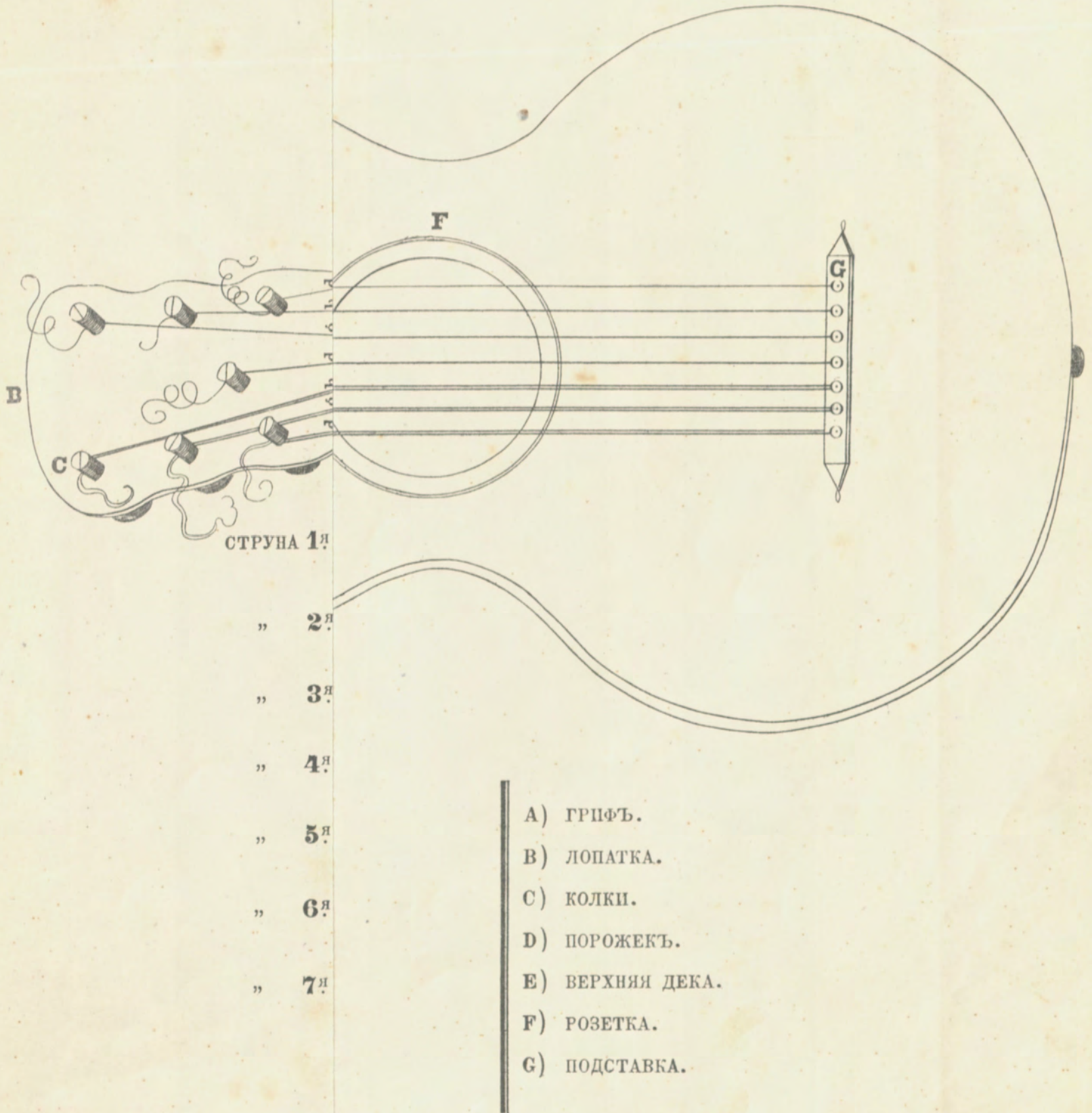

СТРУНА 1<sup>я</sup>

” 2<sup>я</sup>

” 3<sup>я</sup>

” 4<sup>я</sup>

” 5<sup>я</sup>

” 6<sup>я</sup>

” 7<sup>я</sup>

- А) ГРИФЪ.
- В) ЛОПАТКА.
- С) КОЛКИ.
- D) ПОРОЖЕКЪ.
- Е) ВЕРХНЯЯ ДЕКА.
- F) РОЗЕТКА.
- G) ПОДСТАВКА.

# ФОРМА ГИТАРЫ РАЗМѢРЪ ЕЯ ГРИФА И НАЗВАНІЕ ПРИНАДЛЕЖНОСТЕЙ ИНСТРУМЕНТА.

## ГАРМОНИЧЕСКІЕ ЗВУКИ.

- A) ГРИФЪ.
- B) ЛОПАТКА.
- C) КОЛКИ.
- D) ПОРОЖЕКЪ.
- E) ВЕРХНЯЯ ДЕКА.
- F) РОЗЕТКА.
- G) ПОДСТАВКА.

Струны свободныя  
 ЛАДЪ 1 2 3 4 5 6 7 8 9 10 11 12 13 14 15 16 17  
 Въ настоящее время, большія гитары дѣлаются съ 24<sup>ми</sup> ладами, такъ, что послѣдняя высокая нота издастъ звукъ октавою выше верхняго D. Ноты отъ 17<sup>го</sup>, до 24<sup>го</sup> лада, берутся только на 1<sup>й</sup> струнѣ, (D) и то весьма рѣдко.

# ГЛАВА I-я

## О НОТАХЪ, НОТНОЙ СИСТЕМЪ И О КЛЮЧЪ.

Музыкальные звуки изображаются особыми знаками, которые называются **НОТАМИ**. Ноты пишутся на пятилинейной строкѣ, называемой **нотной системой**.

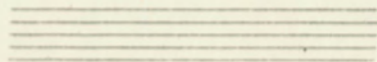

Въ началѣ этихъ пяти линій, ставится обыкновенно знакъ, называемый **КЛЮЧЕМЪ**. Для гитары употребляется только одинъ ключъ скрипичный.

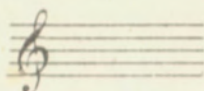

Мѣсто, занимаемое **НОТОЮ** на одной изъ этихъ пяти линій, или въ промежуткахъ, считая снизу вверхъ, опредѣляетъ значеніе и названіе каждаго звука. Основныхъ звуковъ въ музыкальной гаммѣ только семь. Остальные суть повторенія этихъ же семи звуковъ октавой или нѣсколькими октавами выше или ниже, или же повышеніе и пониженіе ихъ на полутонъ.

Распределеніе и наименованіе этихъ семи **ЗВУКОВЪ** или **НОТЪ**, означается въ слѣдующемъ порядкѣ:

Нѣмецкими буквами—

C. D. E. F. G. A. H.

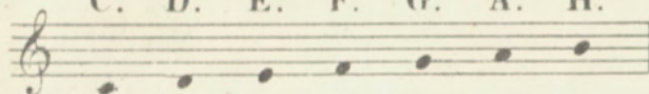

Итальянскими терминами—

Ut. Re. Mi. Fa. Sol. La. Si.

Do.

Такъ какъ ноты, распространяясь иногда слишкомъ далеко вверхъ и внизъ, не могутъ умѣщаться на пяти линіяхъ, то къ послѣднимъ прибавляются коротенькія черты, на которыхъ пишутся ноты, выходящія изъ предѣловъ означенныхъ пяти линій.

Вотъ для примѣра полная восходящая гамма на гитарѣ, гдѣ видны тоны на строкахъ и ноты съ добавочными черточками.

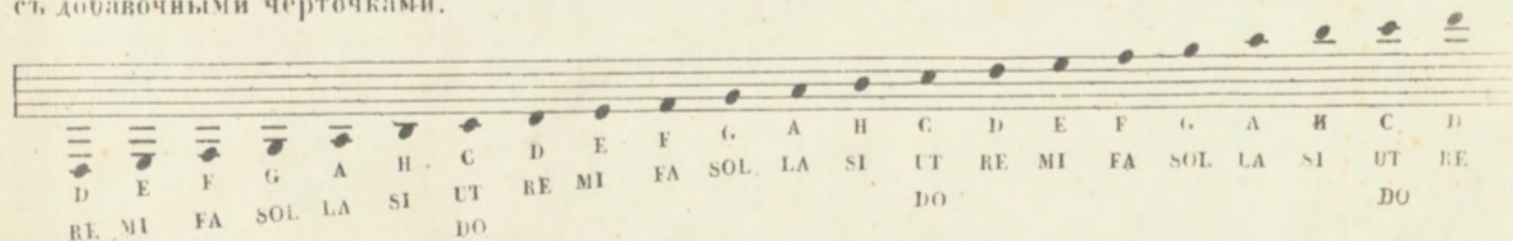

и т. д. въ томъ же послѣдовательномъ порядкѣ.

## ГЛАВА II<sup>я</sup>

О ЗНАКАХЪ ИЗМѢНЕНІЯ: ДІЕЗЪ, БЕМОЛЬ И БЕКАРЪ или ОТКАЗЪ.

Знакъ # называется діезомъ. Поставленный предъ нотою, онъ повышаетъ ее на одинъ полутонъ. Ноты съ діезами получаютъ въ вѣмецкой терминологіи окончаніе на ИСЪ, (IS) нарим.

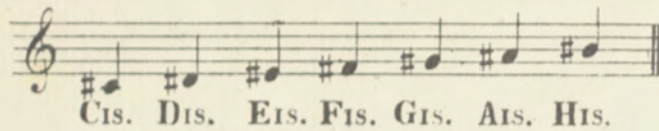

Знакъ b называется бемолемъ. Поставленный предъ нотою, онъ понижаетъ ее на одинъ полутонъ. Ноты съ бемолями получаютъ въ вѣмецкой терминологіи окончаніе на ЭСЪ, (ES) нарим.

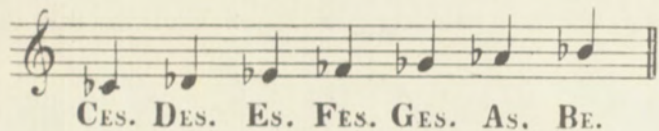

Знакъ x означаетъ двойной діезъ и повышаетъ ноту на цѣлый тонъ. Знакъ bb означаетъ двойной бемоль и понижаетъ ноту на цѣлый тонъ, нарим.

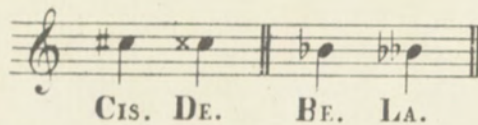

Знакъ ♯ называется бекаромъ или отказомъ. Поставленный предъ нотою, онъ уничтожаетъ діезъ или бемоль и возвращаетъ ей первобытный звукъ, нарим.

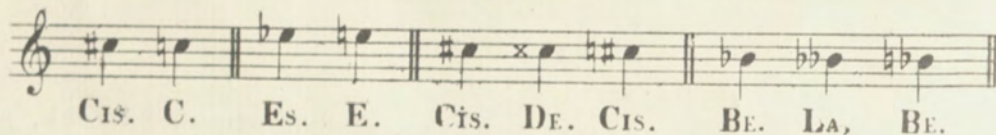

Если діезъ или бемоль поставленъ въ самомъ началѣ пьесы, послѣ ключа, то нота, надъ которой онъ означенъ, повышается или понижается на одинъ полутонъ во всѣхъ октавахъ, нарим.

Если же діезъ или бемоль случайно встрѣчается предъ какою либо нотою въ срединѣ пьесы, то онъ существуетъ только въ одномъ тактѣ, нарим.

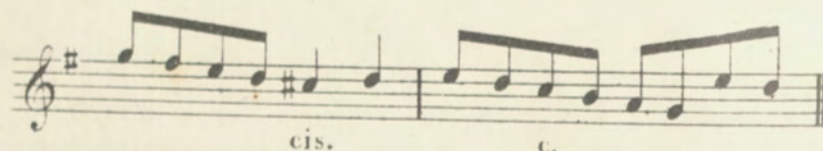

Діезы и бемоли ставятся послѣ ключа въ слѣдующемъ порядкѣ:

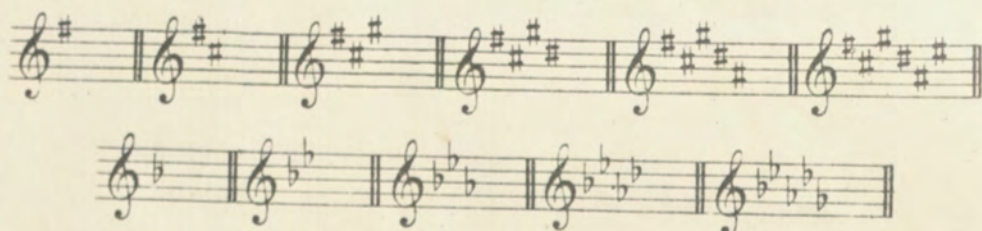

## ГЛАВА III<sup>я</sup>

ОБЪ ИНТЕРВАЛАХЪ, О ГАРМОНИИ И О ТОНАХЪ МАЖОРНЫХЪ И МИНОРНЫХЪ.

Относительное разстояніе отъ одного звука къ другому, называется интерваломъ, наприм.

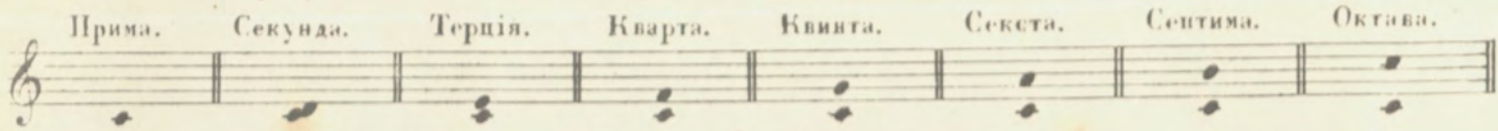

Гармонією называется сочетаніе нѣсколькихъ звуковъ въ одинъ, именуемый АККОРДОМЪ, а также и послѣдованіе аккордовъ одного за другимъ, по особымъ законамъ, зависящимъ отъ свойства ТОНАЛЬНОСТИ. Тональность есть рациональная, органически-оправданная связь между всѣми аккордами, принадлежащими къ одной и той же ГАММѢ. Гаммою называется послѣдованіе звуковъ одного отдѣльнаго голоса въ известномъ чередованіи ЦѢЛЫХЪ ТОНОВЪ, и ПОЛУТОНОВЪ. Типическою, т. е. ОБРАЗЦОВОЮ гаммою въ музыкѣ, существуетъ одна первообразная **UT MAJEUR** или **C DUR**.

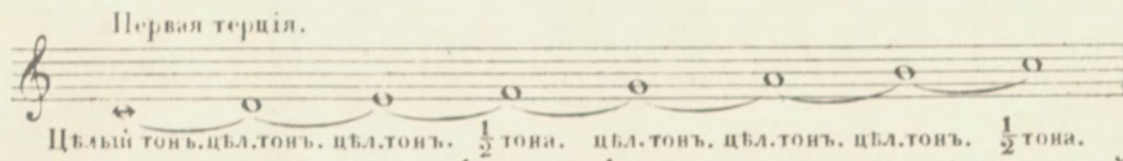

Этотъ порядокъ интерваловъ (1, 1, 1,  $\frac{1}{2}$ , 1, 1, 1,  $\frac{1}{2}$ ) называется гаммой МАЖОРНОЙ, отъ первой терціи мажорной (**Dur**) между **C (ut)** и **E (mi)**. Заимствованная изъ этой же гаммы другая начинающаяся съ **A (La)**, называется МИНОРНОЮ, отъ первой терціи минорной между **A (La)** и **C (ut)**.

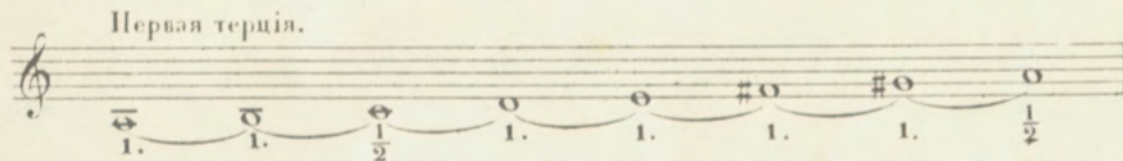

Переложеніе этихъ двухъ ГАММЪ или тоновъ (Tonarten) **C dur (ut majeur)** и **A moll (La mineur)** на другія ступени звуковъ, существующихъ въ музыкѣ, даетъ всѣ прочіе тоны, которыхъ принято въ употребленіи 12<sup>ть</sup> мажорныхъ и 12<sup>ть</sup> минорныхъ.

Самые удобные и наиболѣе употребительные тоны на семи-струнной гитарѣ: **C DUR**, **C MOLL**, **G DUR**, **G MOLL**, **E MOLL**, **D DUR**, **D MOLL**, **A MOLL** (не всегда) и **H MOLL**.

Во всякой гаммѣ предпоследняя нота, называемая по французски SENSIBLE, по вѣмцки LEITTON, только на полтона отстоитъ отъ самой послѣдней, которая вмѣстѣ есть и ПЕРВАЯ начальная нота гаммы и называется ТОНИКОЙ. Если взять въ гаммѣ C DUR пятую ноту или квинту G, называемую въ гармоніи ДОМИНАНТОЙ за НОВУЮ ТОНИКУ, то располагая интервалы по образцовому порядку гаммы, найдемъ, что предпоследняя нота F (fa) должна быть повышена на полтона.

ВОСХОДЯ такимъ образомъ по квинтамъ, получимъ тоны:

C dur G dur D dur A dur E dur H dur Fis dur.  
A moll E moll H moll Fis moll Cis moll Gis moll Dis moll.

Нисходя по квинтамъ, т. е. взявъ за первую новую тонику ноту, квинтой ниже противъ C, т. е. F (fa), увидимъ необходимость для устройства гаммы по образцу, понизить четвертую ее ноту на полтона, т. е. поставить БЕМОЛЬ на H. Такимъ образомъ явится первый тонъ съ бемо-

лемъ  $\frac{F \text{ dur}}{D \text{ moll}}$  и за нимъ, нисходя по квинтамъ, слѣдующіе:  $\frac{B \text{ dur}}{G \text{ moll}}$   $\frac{Es \text{ dur}}{C \text{ moll}}$   $\frac{As \text{ dur}}{F \text{ moll}}$   $\frac{Des \text{ dur}}{B \text{ moll}}$ .

Обыкновенно въ употребленіи тоновъ, останавливаются на шести діезахъ и пяти бемоляхъ, но ничто не мѣшаетъ употреблять иногда и слѣдующіе тоны:

Съ семью діезами  $\frac{Cis \text{ dur}}{Ais \text{ moll}}$   
Съ шестью бемолями  $\frac{Ges \text{ dur}}{Es \text{ moll}}$   
Съ семью бемолями  $\frac{Ces \text{ dur}}{As \text{ moll}}$ .

Эти тоны употребляются однако же весьма рѣдко и замѣняются слѣдующими, тождественными имъ, болѣе удобными тонами:

$\frac{Des \text{ dur}}{B \text{ moll}}$   $\frac{Fis \text{ dur}}{Dis \text{ moll}}$   $\frac{H \text{ dur}}{Gis \text{ moll}}$ .

## ГЛАВА IV<sup>я</sup>

### О ЗНАКАХЪ ТАКТА.

Ноты, изъ которыхъ составляется музыкальная пьеса, дѣлятся на равныя части и отдѣляются чертами, называемыми тактами, наприм.

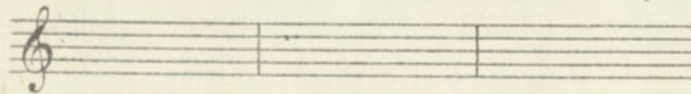

Каждый тактъ имѣеть подраздѣленія, называемыя знаками или частями такта. Знаки эти выставляются послѣ ключа въ слѣдующемъ видѣ:

Самые употребительныя такты: въ четыре, три и двѣ четверти, въ три-осьмыхъ и сложный въ шесть-осьмыхъ.

## СРАВНИТЕЛЬНАЯ ТАБЛИЦА ОТНОСИТЕЛЬНОГО ДОСТОИНСТВА НОТЪ:

Цѣлая нота.

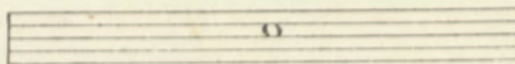

Дѣя половинная.

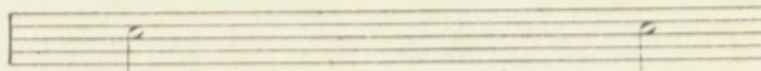

Четыре четверти.

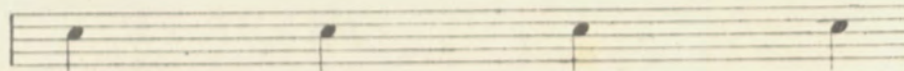

Восемь осьмихъ.

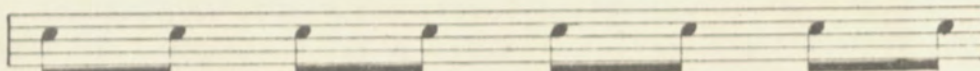

Шестнадцать шестнадцатыхъ.

Тридцать два тридцать вторыхъ.

Шестдесятъ четыре шестдесятъ четвертыхъ.

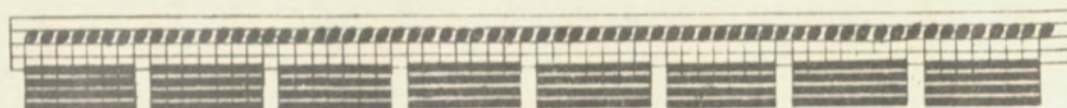

Иногда осемья, шестнадцатая, тридцать вторая и шестдесятъ четвертая ноты, пишутся для сокращенія такъ:

Осемья.

Шестнадцатая.

Тридцать вторая.

Шестдесятъ четвертая.

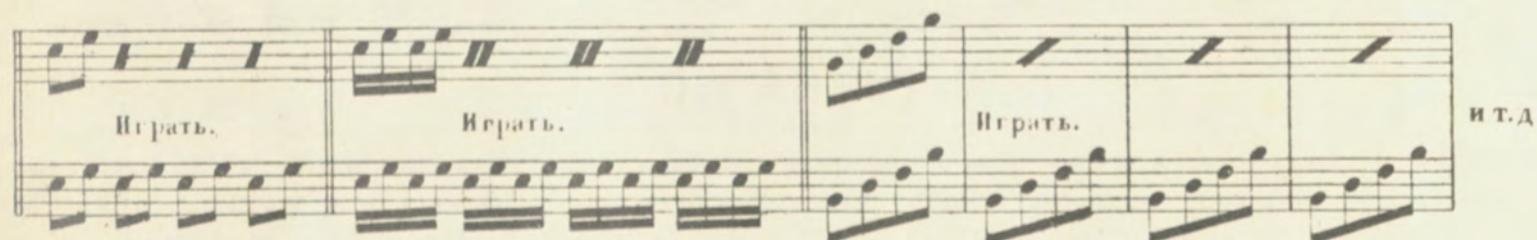
ГЛАВА V<sup>я</sup>

## О ДѢЛЕНІИ ТАКТА, О ТОЧКѢ И ДВОЕТОЧІИ.

Продолжительность звука каждой ноты, называется достоинствомъ, и обозначается вѣншей формой ноты, какъ показано выше, въ сравнительной таблицѣ относительнаго достоинства нотъ.

Точка, поставленная послѣ ноты, увеличиваетъ протяжность ея на половину. По этому цѣлая нота съ точкою, означаетъ уже три половинныхъ; половинная съ точкою: три четверти; четвертная съ точкою: три осьмихъ; осемья съ точкою: три шестнадцатыхъ, и т. д. наприм.

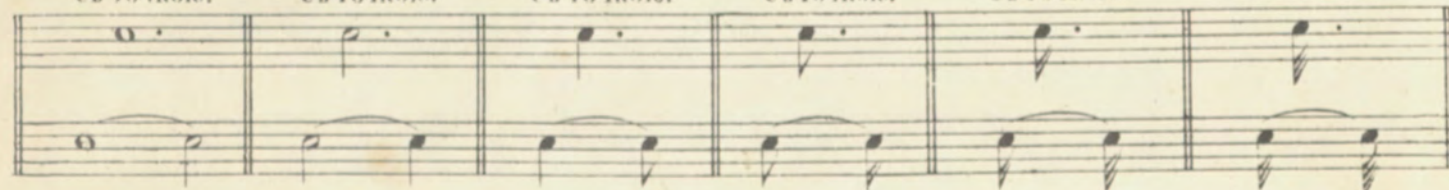
Цѣлая нота  
съ точкою.Полунота  
съ точкою.Четвертная  
съ точкою.Осемья  
съ точкою.Шестнадцатая  
съ точкою.Тридцать вторая.  
съ точкою.

Часто послѣ точки, слѣдующей за цѣлой, половиной, четвертой, осьюмой и т. д. нотой ставится еще другая точка, въ такомъ случаѣ, вторая равняется половинѣ первой, наприм.

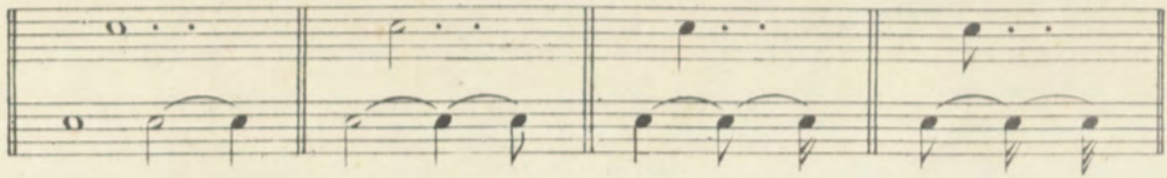

и т. д.

## ГЛАВА VI<sup>я</sup>

О ТРЮЛЯХЪ И СЕКСТОЛЯХЪ.

Въ тактахъ четырехъ, трехъ и двухъ четвертей, встрѣчаются иногда ноты, связанные по три и по шести вмѣстѣ. Соединеніе этого рода, называется ТРЮЛЯМИ и СЕКСТОЛЯМИ. ТРЮЛЬ равняется двумъ нотамъ, выставленнымъ въ каждомъ тактѣ пьесы, СЕКСТОЛЬ четыремъ, наприм.

ТРЮ. III.

СЕКСТОЛИ.

ТрЮли и СЕКСТОли означаются обыкновенно цифрами 3 или 6, съ дугою надъ оными, наприм.

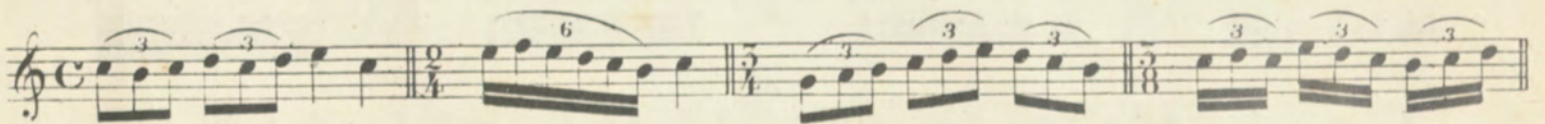

## ГЛАВА VII<sup>я</sup>

О ПАУЗАХЪ.

ПАУЗАМИ называются знаки молчанія, показывающіе, что игра или пѣніе, на большее или меньшее время, должны быть остановлены. Достоинство ПАУЗЪ соответствуетъ достоинству нотъ. Цѣлая ПАУЗА выдерживается какъ цѣлая нота; ПОЛОВИННАЯ равняется половинной нотѣ, и т. д. наприм.

Точка и двоеточіе, о которыхъ упомянуто въ V<sup>й</sup> главѣ, ставятся также и при паузахъ и увеличиваютъ ихъ достоинство въ такой же степени, какъ и при нотахъ, наприм.

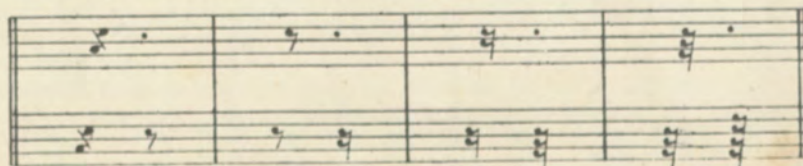

## ГЛАВА VIII<sup>я</sup>

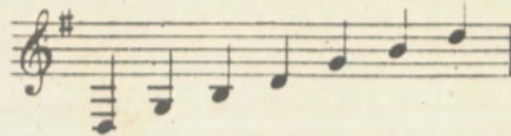

О СТРОЕ ГИТАРЫ, ОБЪ ЕЯ ГРИФѢ И ЛАДАХЪ.

Гитара строится аккордомъ тона G DUR, начиная съ доминанты:

Грифомъ называется верхняя, параллельная съ декою часть гитарной ручки, поперечныя на грифѣ металлическія перекладки, называются ЛАДАМИ. Разстояніе отъ одного лада къ другому, составляетъ полутонъ.

Легчайшій способъ настраивать гитару, есть слѣдующій:

Подстроивъ первую струну D,  прижать на ней пальцемъ лѣвой руки 5<sup>й</sup> ладъ, дающій звукъ G.  За тѣмъ прижать 4<sup>й</sup> ладъ слѣдующей струны, дающій звукъ H.  Потомъ прижать 3<sup>й</sup> ладъ слѣдующей струны, дающій звукъ D.  и т. д.

Наконецъ подстроить всѣ струны октавами:

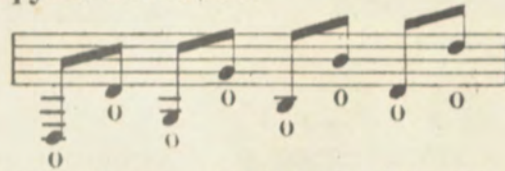

Кругъ 0, поставленный надъ нотою, означаетъ струну свободную, или открытую.

## ГЛАВА IX<sup>я</sup>

О МЕЛОДИИ, ОБЪ УКРАШЕНІЯХЪ, (ORNEMENTS) ТРЕЛЯХЪ И ЛЕГАТАХЪ.

МЕЛОДИЕЮ называется послѣдованіе нотъ въ одномъ голосѣ, составляющее пѣніе.

УКРАШЕНІЕМЪ называются ноты, которыя не составляя существенной части МЕЛОДИИ, служатъ только къ тому, чтобы придать ей особенную красоту и разнообразіе.

Украшения бываютъ нѣсколькихъ родовъ: маленькія ноты, называемыя ФОРШЛАГАМИ, ПОЛУТРЕЛИ, ТРЕЛИ и ДВОЙНЫЯ УДАРЕНІЯ.

ФОРШЛАГЪ ставится выше или ниже главной ноты; въ послѣднемъ случаѣ, разстояніе отъ главной ноты, должно быть только на полтона, наприм.

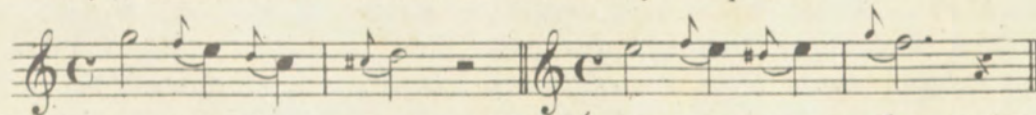

Если ФОРШЛАГЪ, долженъ быть играть скоро, (все равно, какого бы достоинства ни была его главная нота), то чрезъ него проводить черточку, наприм.

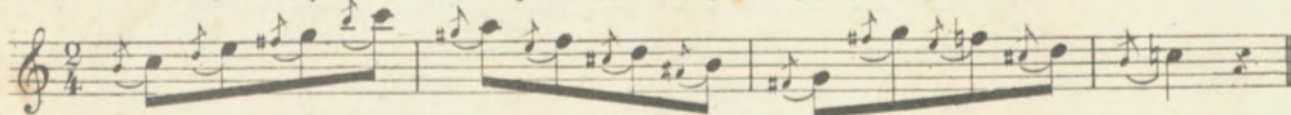

ПОЛУТРЕЛЬ или ДВОЙНОЙ ФОРШЛАГЪ, означается слѣдующимъ образомъ:

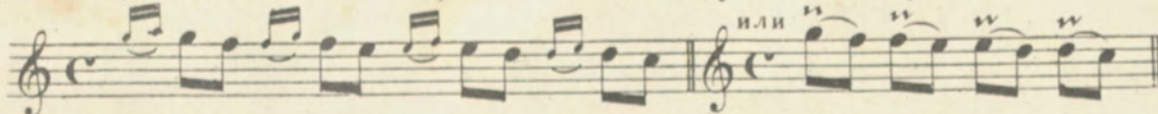

ДВОЙНЫМЪ УДАРЕНІЕМЪ (groupetto), называется украшеніе, состоящее изъ трехъ маленькихъ нотъ, которыя ставятся предъ главной нотой, или послѣ нея. Въ первомъ случаѣ, ДВОЙНОЕ УДАРЕНІЕ означается истами; въ послѣднемъ, знакомъ ∞, наприм.

ТРЕЛЮ называется переменное скорое ударение двухъ рядомъ находящихся нотъ. Она состоитъ изъ главной ноты, которая всегда бываетъ означена, и ея ближайшей ноты, которая не означается. Надъ главной нотой ставятся буквы: *tr*, наприим.

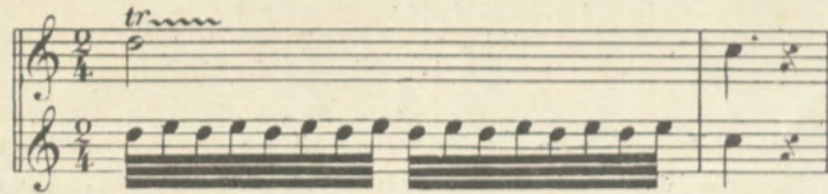

Трель дѣлается на гитарѣ двойкимъ образомъ. Въ первомъ случаѣ четырьмя или тремя пальцами правой руки, на двухъ струнахъ; въ последнемъ, главная нота ударяется на одной струнѣ только одинъ разъ; слѣдующая же за нею верхняя нота, отбивается на той же струнѣ, тѣмъ пальцемъ лѣвой руки, которымъ придется удобитье, наприим.

LEGATO (Legato) изображается дугою — —, поставленною надъ двумя, тремя, а иногда и болѣе нотами. Способъ играть ЛЕГАТО, есть слѣдующій: Должно ударить, какимъ придется пальцемъ правой руки, только первую изъ связанныхъ легато нотъ; остальные же звуки извлекать пальцами лѣвой руки, переставляя ихъ съ одного лада на другой, наприим.

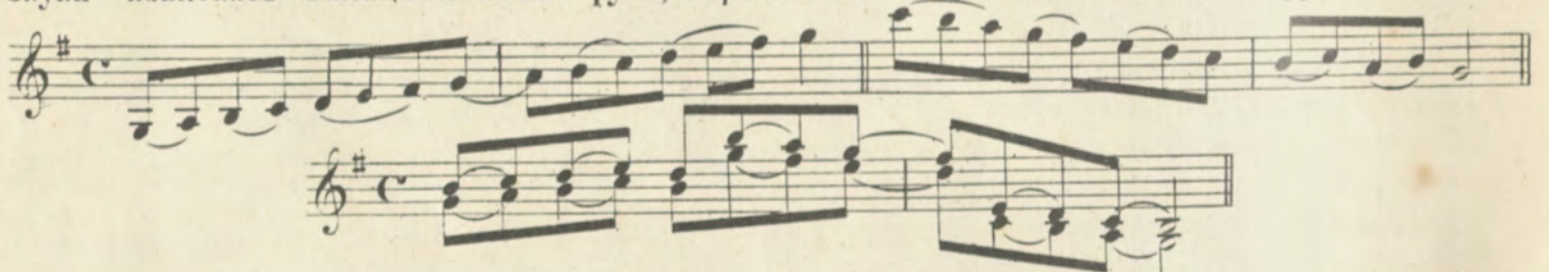

Если разстоянне отъ одной, играемой легатами ноты, до другой, будетъ отдаленно, то ударивъ первую изъ связанныхъ нотъ, которымъ либо пальцемъ правой руки, слѣдуетъ скользить (*glisser*) до второй ноты тѣмъ же пальцемъ лѣвой руки, которымъ была взята первая нота, наприим.

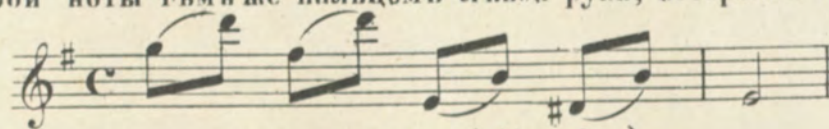

Этого рода легаты, называются ГЛИССАДАМИ. (*glissades*.)

Если legato поставлено между двумя нотами одинакаго достоинства, то слѣдуетъ играть только первую изъ нихъ; вторую же выдерживать впродолженіи половины, одного, или нѣсколькихъ тактовъ. наприим.

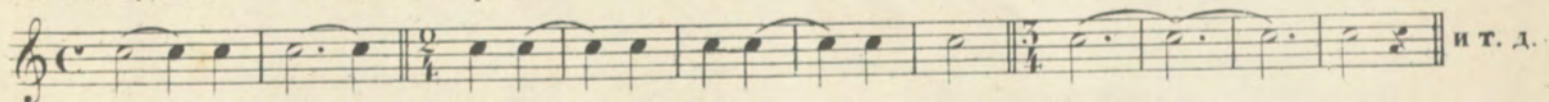

## ГЛАВА ХЯ

О ФЛАЖОМЕТАХЪ ИЛИ ГАРМОНИЧЕСКИХЪ ЗВУКАХЪ.

ГАРМОНИЧЕСКІЕ ЗВУКИ берутся большею частью на 5<sup>мъ</sup> и 12<sup>мъ</sup> ладахъ въ тонѣ G DUR, и на 7<sup>мъ</sup> ладу въ тонѣ D DUR. Извлекаются они слѣдующимъ образомъ:

Положивъ мизинецъ или третій палецъ лѣвой руки, на который либо изъ означенныхъ ладовъ, едва касаясь струнъ, ударить правою рукою довольно сильно одну или нѣскольکو струнъ, изъ которыхъ слѣдуетъ извлечь гармоническіе звуки, и ударивъ, тотчасъ отнять обѣ руки.

Надъ нотами, которыя слѣдуетъ играть гармоническими звуками, ставятся буквы fl. (flageolet) наприм.

fl. fl.

5<sup>й</sup> ладъ. 12<sup>й</sup> ладъ. 7<sup>й</sup> ладъ.

fl. fl.

5<sup>й</sup> ладъ. 12<sup>й</sup> ладъ. 7<sup>й</sup> ладъ.

Если послѣ гармоническихъ звуковъ поставлено слово loco, то ихъ слѣдуетъ прекратить и играть простыми звуками.

Можно играть гармоническими звуками во всѣхъ 24<sup>хъ</sup> тонахъ и брать ихъ на всѣхъ ладахъ. Положимъ напримѣръ, что играющій желаетъ взять ноту Fa; въ такомъ случаѣ онъ долженъ прижать ее котормъ либо пальцемъ лѣвой руки, и коснувшись слегка указательнымъ правой руки той же самой ноты октавою выше, ударить по струнѣ большимъ пальцемъ правой руки; и т. д. во всѣхъ тонахъ.

### ГЛАВА XI<sup>я</sup>

#### ОБЩІЯ ПРАВИЛА ИГРЫ НА ГИТАРѢ, О ПОЛОЖЕНІИ КОРПУСА И РУКЪ.

Играющій на гитарѣ, долженъ выбирать стулъ или табуретъ, соответствующій его росту, держать себя прямо, спокойно и не прибѣгать въ трудныхъ пассажахъ къ такимъ неестественнымъ тѣлодвиженіямъ, которыя могутъ дѣлать его смѣшнымъ и производить на слушателей неприятное впечатленіе.

Многіе ставятъ подъ лѣвую ногу низенькую скамейку, и навязываютъ на гитару ленту, перекинувъ ее чрезъ лѣвое плечо. Всѣ эти принадлежности, или лучше сказать затѣи, не составляютъ никакой существенной пользы, и по моему мнѣнію совершенно лишнія.

Гитару должно держать свободно, не прижимая слишкомъ къ груди. Ручка гитарная должна быть склонена на лѣвую сторону, на столько, чтобы ЛОНАТКА ея выдавалась нѣсколько выше лѣваго плеча играющаго.

При переставовкѣ пальцевъ съ одного лада на другой, должно стараться держать кисть лѣвой руки свободно и какъ можно красивѣе. Это есть одно изъ первыхъ условій для начинающихъ учиться на гитарѣ.

Правую руку слѣдуетъ прижать къ нижнему краю верхней ДЕКИ; кисть руки должна находиться немного выше ПОДСТАВКИ. Пальцы должны быть нѣсколько согнуты.

Пальцы лѣвой руки, начиная съ указательнаго, до мизинца, означаются цифрами 1, 2, 3, 4; большой палецъ отмѣчается знакомъ  $\downarrow$ . Пальцы правой руки, начиная отъ большаго до мизинца, означаются цифрами: 1, 2, 3, 4, 5.

1<sup>й</sup> палецъ правой руки, предназначенъ собственно для первыхъ четырехъ басовыхъ струвъ: D, G, H и D, но во многихъ случаяхъ употребляется онъ и на послѣдующихъ двухъ струвахъ G и H, наприм.

и т. д.

1 2 3 1 2 3 1 2 3 2 1 2 3 2 1 2 3 2 3 1 3 2 1 2 1 2

пальцы прав. руки.

## ГЛАВА XII<sup>я</sup>

О МУЗЫКАЛЬНОМЪ ИСПОЛНЕНІИ ВООБЩЕ И О РАЗНЫХЪ ЗНАКАХЪ И ТЕРМИНАХЪ,  
УПОТРЕБЛЯЕМЫХЪ ВЪ МУЗЫКѢ, ДЛЯ ОЗНАЧЕНІЯ ОТТѢНКОВЪ И ВЫРАЖЕНІЯ ВЪ ИГРѢ.

Музыкальное исполненіе состоитъ изъ двухъ отдѣльныхъ частей. Первую часть составляетъ собственно механическая способность исполненія; вторая заключается въ наблюдении знаковъ и терминовъ, употребляемыхъ для обозначенія оттѣнковъ (*nuances*), т. е. силы, или мягкости звуковъ, музыкальныхъ украшеній (*ornements*) и вообще выраженія въ игрѣ.

Первая часть имѣетъ цѣлю развитіе механизмъ въ пальцахъ; вторая, образовать слухъ и музыкальное пониманіе.

Для начинающихъ учиться на гитарѣ, совѣтую, прежде всего заняться упражненіями, гаммами, и экзерциціями во всѣхъ, или по крайней мѣрѣ въ наиболѣе употребительныхъ тонахъ. Этотъ способъ изученія инструмента, значительно развиваетъ механизмъ въ игрѣ и служитъ въ послѣдствіи не малымъ облегченіемъ при разучиваніи самыхъ трудныхъ пьесъ.

Дальнѣйшее усовершенствованіе, оттѣнки и выраженіе въ игрѣ, зависятъ отъ направленія учителей и дарованія учащихся.

Оттѣнки (*nuances*) въ игрѣ изображаются знаками и итальянскими терминами.

Знакъ  $\llcorner$  выражаетъ что звукъ долженъ постепенно быть усиленъ.

Знакъ  $\lrcorner$  указываетъ что звукъ долженъ постепенно ослабѣвать.

Оба эти знака, соединенные вмѣстѣ  $\llcorner \lrcorner$  показываютъ что должно начать слабо, усиливать до середины и потомъ постепенно ослаблять звукъ.

Если знакъ  $\llcorner$  поставленъ надъ одной только нотой, то эта нота должна быть взята сильнѣе другихъ.

Если въ срединѣ или въ концѣ пьесы, выставлены слова: *D. C.* (сокращеніе итальянскаго *Da Capo*), то пьесу или репризу слѣдуетъ повторить сначала.

Разныя части пьесы, раздѣляются двумя толстыми чертами  $\parallel$ . Если къ этимъ чертамъ прибавлены точки,  $\parallel$  то онѣ означаютъ, что первую часть пьесы слѣдуетъ повторить. Этотъ же самый знакъ съ двумя точками поставленными на оборотъ,  $\parallel$ : показываетъ что вторую часть пьесы слѣдуетъ повторить.

Знакъ  $\circ$  называемый: **ФЕРМАТО** (*Fermato*) показываетъ что играющій долженъ остановиться и продлить молчаніе по своему произволу, сообразуясь съ характеромъ разыгрываемой пьесы, наприм.

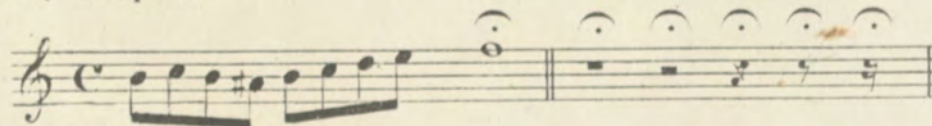

Терминовъ, употребляемыхъ для обозначенія оттѣнковъ въ игрѣ, очень много; главнѣйшіе изъ нихъ суть слѣдующіе:

*Piano*, или *p*, — играть тихо, слабо.

*Pianissimo*, или *pp*, — очень тихо, очень слабо.

*Dolce*, или *dol*, — вѣжно.

*Dolcissimo*, — очень вѣжно.

*Forte*, или *f*, — сильно, громко.

*Fortissimo*, или *ff*, — очень сильно, очень громко.

*Mezzo forte*, или *mf*, — не совсѣмъ сильно.

*Rinforzando*, или *rinf*, или *rfz*, — усиливая звукъ.

*Sforzando*, или *sf*, — рѣзко усилить звукъ.

*Crescendo*, или *cres*, — постепенно усиливать звукъ.

*Decrescendo*, или *decres*, — постепенно ослаблять звукъ.

*Smorzando*, или *smorz*, — играть такъ, чтобы звукъ постепенно исчезалъ.

*Espressivo*, или *espres*, — выразительно.

*Affettuoso*, — трогательно.

*Maestoso*, — величественно.

*Cantabile*, — съ вѣжнымъ пѣніемъ.

*Con espressione*, или *con espres*, — выразительно.

*Legato*, — плавно.

*Leggiero*, — легко.

*Con anima*, — задумчиво.

*Con spirito*, — съ одушевленіемъ.

*Con grazia*, или *grazioso*, — граціозно.

*Con justo*, — со вкусомъ.

*Con delicatezza*, — съ утонченностію.

*Con fuoco*, — съ огнемъ.

*Con forza*, — сильно.  
*Con calore*, — съ жаромъ.  
*Con brio*, или *brioso*, — блистательно.  
*Agitato*, — встревоженно, съ волненіемъ.  
*Scherzando*, — шутя.  
*Mosso*, — съ оживленіемъ.  
*Sempre*, — всегда.  
*Largo*, — какъ можно протяжнѣе.  
*Larghetto*, — не много скорѣе чѣмъ *Largo*.  
*Adagio*, — медленно.  
*Andante*, — не много скорѣе чѣмъ *Adagio*.  
*Moderato*, — умереннымъ темпомъ.

*Allegro*, или *All<sup>o</sup>*, — весело, скоро.  
*Allegretto*, или *All<sup>to</sup>*, — вѣскольکو медленнѣе *Allegro*.  
*Vivace*, — живо, возбуждительно.  
*Presto*, — быстро, скоро.  
*Prestissimo*, — очень быстро, очень скоро.  
*Con moto*, — съ выраженіемъ.  
*Ritardando*, или *rit.*, — уменьшая движеніе темпа.  
*Ad libitum*, или *ad libit.* } держать темпъ по про-  
 } изволу играющаго.  
*A piacere*, или *a piac.*  
*A tempo*, — первоначальнымъ темпомъ.  
*Ritenuato*, или *riten.*, — удерживая движеніе темпа.  
*Volti Subito*, или *V. S.* — оборотить страницу.

ГАММА РАЗДѢЛЕННАЯ НА СЕМЬ СТРУНЪ.

На басу D.    На басу G.    На басу H.    На басу D.    На струнѣ G.    На струнѣ H.    На струнѣ D.

ТА ЖЕ ГАММА СЪ ДИЕЗАМИ И БЕМОЛЯМИ.

На басу D.    На басу G.    На басу H.    На басу D.    На струнѣ G.    На струнѣ H.

D. Dis. E. F. Fis. G. Gis. A. Ais. H. C. Cis. D. Dis. E. F. Fis. G. Gis. A. Ais. H. C. Cis.

Es.    Ges.    As.    Be.    Des.    Es.    Ges.    As.    Be.    Des.

На струнѣ D.

D. Dis. E. F. Fis. G. Gis. A. Ais. H. C. Cis. D. Dis. E. F. Fis. G.

Es.    Ges.    As.    Be.    Des.    Es.    Ges.

УКАЗАНИЕ НА КАКИХЪ ЛАДАХЪ БЕРУТСЯ НОТЫ ОДИНАКАГО ДОСТОИНСТВА.  
 Цифры означаютъ лады.

G.    A.    H.    C.    D.    E.    F.    G.    A.    H.

0 5    2 7    0 4 9    1 5 10    0 3 7 12    2 5 9    3 6 10    0 5 8 12    2 7 10    0 4 9 12

C    D    E    F    G    A    H    C    D    E

1 5 10 13    0 3 7 12    2 5 9    3 6 10    5 8 12    7 10 14    9 12 16    10 13 17    12 15 14    17

ПЕРВОНАЧАЛЬНЫЯ УПРАЖНЕНІЯ ДЛЯ ПРАВОЙ РУКИ.

Пальцы пр-руки.

УПРАЖНЕНИЯ ДЛЯ ОБИХЪ РУКЪ.

Цифры выставленныя надъ нотами, означаютъ лады и пальцы лѣвой руки; подъ нотами, пальцы правой руки.

A large block of musical notation for two-hand exercises. It consists of six staves with complex rhythmic patterns and fingerings. The notation includes various accidentals and dynamic markings.

УПРАЖНЕНИЯ ДВОЙНЫМИ НОТАМИ.

УПРАЖНЕНІЕ ВЪ АККОРДАХЪ.  
 ДЛЯ ИЗУЧЕНІЯ ПЕРЕХОДОВЪ ИЗЪ ОДНОГО ТОНА ВЪ ДРУГОЙ.

ГАММЫ

ВО ВСѢХЪ 24<sup>хъ</sup> МАЖОРНЫХЪ И МИНОРНЫХЪ ТОНАХЪ.

C dur.

A moll.

G dur.

E moll.

D dur.

H moll.

A dur.

Fis moll.

E dur.

Cis moll.

H dur.

Fis moll.

Fis dur. *I*

1 3 0 6 1 3 1 1 3 0 3 1 3 1 3 1 2 3 1 4 3 1 2 0 3 1 4

Des moll.

1 3 4 1 5 1 3 1 3 1 3 1 3 1 2 1 3 2 0 3 1 4 2 1 2

F dur. *I*

3 2 3 1 0 2 3 0 2 3 1 0 2 3 0 1 3 2 0 3 4 2 3 0 1 3 2 0 3

D moll. *IX*

2 3 2 0 2 0 2 3 0 2 0 2 0 3 4 2 1 2 1 3 3 1 3 1 3 2 0 1 3 2 0 3 2 0 1 3 2 3 2

B dur.

3 1 0 1 3 0 2 3 1 0 4 2 1 3 4 5 1 2 1 2 1 3 3 1 2 0 3 1 3 1 3

G moll.

2 3 1 0 2 4 6 2 3 1 0 3 1 2 3 1 3 1 3 2 0 3 1 3 1 3 2

Es dur. *III*

3 0 1 3 1 0 1 3 0 1 3 1 0 1 3 1 2 1 3 4 2 1 3 1 3 1 2 1 3 1 3 1 3 1 0 3 1 3 1 3 1 0 3 1

C moll. *VI*

1 0 1 3 0 3 0 1 0 3 1 3 1 3 0 4 3 1 3 1 3 0 0 3 1 0 1

As dur. *VII*

1 3 1 2 1 3 0 1 3 1 2 1 3 1 2 1 3 1 2 1 3 1 0 3 1 2 1 3 1

F moll. *VIII*

3 0 1 3 1 0 2 3 0 1 3 1 0 2 3 1 2 1 3 1 0 3 1 2 1 3 1 0 3

Des dur. *VIII*

2 1 3 4 1 3 1 2 1 3 4 2 1 3 4 3 1 2 3 1 3 1 3 1 4 3 1 2

B moll. *V*

3 1 2 1 3 0 2 3 1 2 1 3 1 3 4 3 1 3 1 2 1 3 1 4 3 1 2 1 3

ЭКЗЕРЦИЦІЯ.

Vivace.<sup>4</sup>

ЭКЗЕРЦИЦІЯ.

Allegretto.

poco rall.

### ЭКЗЕРЦИЦІЯ.

Allegro.

пальцы лѣв. р. 1 3 0

пальцы пр. р. 1 4 3 2

a tempo.

Andantino.

### ПРЕЛЮДИЯ.

Andantino.

## ПРЕЛЮДИЯ.

Moderato.

## ПРЕЛЮДИЯ. (x)

(x) Въ пьесахъ въ С дурномъ товъ, первый басъ D, большою, частию отстраивается на С.

ПРЕЛЮДИЯ ВЪ АККОРДАХЪ.

Andantino.

4 1 4 4/5 1

2 1

3 1 4

1

rit. poco rall.

ПРЕЛЮДИЯ.

3 4 1 0 1 3 4 1 2 3 2 1 3

6/2 0 3 0 0 3 2 4 1 3 1 4 1 1

3/6 2 4 3 1 3 2 1 1

3 4 0 8

ПРЕЛЮДИЯ.

Moderato.

5

ЭТЮДЪ.

Allegretto.

1 4 3 <sup>12</sup>/<sub>8</sub>

dimin.

a tempo.

9 8 <sup>5</sup>/<sub>4</sub> 0

Fine.

diminuendo.  
D. C. al Fine.

ЭТЮДЪ.

Moderato. 4 4 3

5 3 1 2 2 0 2

9 3 1 10 9 10 2 1 0

1 4 0

3 4 1 3 3 4

dolce.

ЭТЮДЪ.

Allegretto.

✱ ЭТЮДЪ.

1 4 5 7

Moderato. ЭТЮДЪ.

2 4 0 1

0

ЭТЮДЪ.

Allegretto.

ЭТЮДЪ.

КАПРИЗЪ. (x)

Moderato.

Vivace.

(x) Цифры выставленныя вѣдъ нотами, означаютъ лады и пальцы лѣвой руки; подъ нотами, пальцы правой руки.

### ПѢСНЬ РУССКИХЪ:

БОЖЕ ЦАРЯ ХРАНИ.

Moderato.

РОЗА ЛЬ ТЫ РОЗОЧКА.

РОМАНСЪ.

Музыка М. Яковлева.

Andante.

РУССКАЯ ПѢСНЯ.

ПѢЛА, ПѢЛА ПТАШЕЧКА.

Музыка М. Яковлева.

Andantino.

РУССКАЯ ПѢСНЯ.  
НА ЯВУ И ВЪ СЛАДКОМЪ СНѢ.  
Музыка М. Яковлева.

29

Andantino.

ЦЫГАНСКАЯ ПѢСНЯ.  
МЫ ДѢВЪ ДѢВИЦЫ.  
Музыка Н. Пашкова.

Allegretto.

РУССКАЯ ПѢСНЯ.  
ОНЪ МЕНЯ РАЗЛЮБИЛЪ.  
Музыка Н. Пашкова.

*Più mosso.*

РУССКАЯ ПЕСНЯ.  
ОТГАДАЙ МОЯ РОДНАЯ.  
Музыка А. Гурилева.

*Andantino.*

РУССКАЯ ПЕСНЯ.  
ВСПОМНИ, ВСПОМНИ МОЙ ЛЮБЕЗНЫЙ.

*Andante.*

Var.

РУССКАЯ ПЬСНЯ.  
ПОМНИШЬ ЛИ МЕНЯ МОЙ СВѢТЬ.

Andantino.

Var. 1.

Var. 2.

АРИЯ ИЗЪ ОПЕРЫ  
СТРАНИЕРА.  
Музыка Беллини.

Andantino.

a piac. p

РОМАНСЪ ИЗЪ ОПЕРЫ  
ЛУКРЕЦІЯ БОРЖІА.

Музыка Довицетти.

Risoluto.

Larghetto.

f poco rall. 1 4 3 1 12 cres. a tempo. a piac. rall. 3 3 6 13 R

БАЛЛАДА ИЗЪ ОПЕРЫ ЦАМПА.  
Музыка Герольда.

Moderato.

Музыка Герольда.

pp 14 10

АРІЯ ИЗЪ ОПЕРЫ

ПЛОЗРМЕЛЬСКІЙ ПРАЗДНИКЪ, Музыка Мейербера.

Allegro.

Allegretto ben moderato.

Allegretto ben moderato.

f poco rall.

dolce.

Динора танцующая съ своею тѣнью.

10768. Т. 82

ОТЕЛЛО.

Музыка Россини.

Andante.

ТЕМА И ВАРИАЦІЯ ИЗЪ КВАРТЕТА ГАЙДНА.

Andante.

Var.

МЕНУЭТЪ ИЗЪ СИМФОНИИ (G МОЛЛ) МОЦАРТА.

Allegretto.

TRIO.

## О ДЕСЯТИ-СТРУННОЙ ГИТАРЬ.

Десяти-струнная гитара, устроенная по образцу десяти же струнной гитары Испанскаго строя, появилась въ Россіи въ концѣ 50<sup>хъ</sup> годовъ.

На десяти струнной гитарѣ, какъ видно изъ прилагаемаго рисунка, два грифа. Строй находящийся на главномъ грифѣ семи струнъ, обыкновенный, т. е. въ аккордѣ тона G DUR. На другомъ узенькомъ грифѣ, безъ ладовъ, расположены три прибавочные баса. Первый, самый низкій изъ нихъ КОНТРА С , долженъ быть не толще находящагося на главномъ грифѣ перваго баса D , но канитель(×) на немъ, для полноты звука, должна быть покрупнѣе. Второй басъ E, долженъ быть нѣсколько потоньше втораго на главномъ грифѣ баса G. Третій басъ LA, долженъ быть одинаковой толщины съ третьимъ на главномъ грифѣ басомъ H.

Съ пополненіемъ этими тремя басами инструмента, по объему своему довольно бѣднаго, открывалась возможность къ исполненію пьесъ въ тѣхъ тонахъ, которые, или неудобны, или вовсе недоступны для семи-струнной гитары и доставился способъ соединять при переходахъ и модуляцияхъ, самые высокіе звуки съ низкими басовыми нотами, безъ всякаго затрудненія для пальцевъ лѣвой руки, наприм.

Самые удобные и наиболѣе употребительные тоны на десяти-струнной гитарѣ: С DUR, С MOLL, G DUR, G MOLL, D DUR, D MOLL, H MOLL, A DUR, A MOLL, E DUR и E MOLL.

(×) Канителью называется проволока, употребляемая для навивки басовъ.

ЭКЗЕРЦИЦІЯ.

Moderato.

ЭКЗЕРЦИЦІЯ.

dimin.

ПРЕЛЮДІЯ.

Moderato.

ПРЕЛЮДІЯ.

Moderato.

2 3 4 1 2 4 1 2 3 1 2

p.p.

ЭТЮДЪ.

Allegro moderato.

ЛѢВ. Р. 3 4

3 4 1

ТЕМА.

ИЗЪ 7<sup>М</sup> СИМФОНІИ БЕТХОВЕНА.

Moderato.

ТЕМА СОЧ. Ф. СОРА.

Moderato.

МАЛОРОССИЙСКАЯ ПЬСНЯ.  
КОЛИ БУЛА МОЛОДА.

Moderato.

МАЛОРОССИЙСКАЯ ПЬСНЯ.  
ТЫ МОЯ ДИВЧИНА.

Moderato.

РОМАНСЪ.

ПРОСТИ МЕНЯ, ПРОСТИ ПРЕЛЕСТНОЕ СОЗДАНЬЕ.  
Музыка соч. П. Федорова.

Lento.

ЦЫГАНЕНОГЪ  
РОМАНСЪ.  
Музыка Н. Бахметева.

*Allegretto.*

ФАНТАЗИЯ ИЗЪ ОПЕРЫ  
РИГОЛЕТТО.  
Музыка И. Верди.

Maestoso.

INTRODUCTION

f p

Andante.

con gracia.

100

Allegretto.

Allegretto.

Allegro.

f

5 0 5 0 7 0 5 0 3 1

## О КВАРТЬ-ГИТАРЬ.

Квартъ-гитара, устроенная также по образцу терць-гитары шестиструнного Испанскаго строя, введена въ Россіи почти тридцатью годами ранѣе десятиструнной гитары.

Размѣръ ея корпуса и ручки, гораздо менѣе обыкновенной большой гитары; строй тотъ же по квартною выше, такъ, что С дурный ея аккордъ, однозвученъ съ F дурнымъ аккордомъ большой гитары, G дурный, съ C дурнымъ, D дурный, съ G дурнымъ, и т. д. наприм.

Квартъ-гитара.

и. т. д.

Больш. гитара.

Квартъ-гитара употребляется преимущественно въ дуэтахъ съ большою гитарою. Посредствомъ соединенія этихъ двухъ инструментовъ, прибавляется въ верхнемъ регистрѣ звуковъ квартъ-гитары  $\frac{1}{2}$  октавы и значительно усиливается полнота въ гармоническомъ складѣ, наприм.

## ЧИСЛО ОКТАВЪ НА ОДНОЙ ГИТАРЬ:

Октава, Октава, Октава,  $\frac{1}{2}$  октавы.

## ЧИСЛО ОКТАВЪ НА ДВУХЪ РАЗНАГО РАЗМѢРА ГИТАРАХЪ.

Квартъ.

Октава. Октава. Октава. Октава.

Большая.

Если въ нѣкоторыхъ пьесахъ встрѣчаются ноты на 18<sup>мъ</sup> и далѣе до 24<sup>го</sup> лада, (что случается весьма рѣдко), то діапазонъ грифа квартъ-гитары, увеличивается на цѣлую октаву, наприм.

Квартъ.

Октава. Октава. Октава. Октава.

Большая.

(x) Въ дуэтахъ, первый басъ большой семиструнной гитары D, почти всегда отстраивается на C. Но у кого есть большая десяти-струнная гитара, то, во многихъ случаяхъ она несравненно удобнѣе семи-струнной.

Для примѣра, въ какой степени усиливается полнота звуковъ, извлекаемыхъ изъ двухъ разнаго размѣра и строя гитаръ, привожу здѣсь вѣсколько аккордовъ.

Гит. 1<sup>я</sup> Квартъ.

Гит. 2<sup>я</sup> Большая.  
( $\text{III}$ )

Главную и существенную пользу въ соединеніи этихъ двухъ инструментовъ, составляетъ возможность исполненія, тѣхъ гармоническихъ сочетаній, которыя для одной гитары вовсе не доступны, напримѣръ.

Гит. 1<sup>я</sup> Квартъ.

Гит. 2<sup>я</sup> Большая.

И т. д.

Подобнаго склада пьесъ очень много, и переложеніе ихъ на одну гитару, въ томъ видѣ, какъ онѣ написаны композиторомъ, не возможно.

Andantino.

ПРЕЛЮДІЯ.

Moderato.

ПРИВѢТЪ  
РОМАНСЪ.

Музыка А. Даргомыжскаго.

Moderato.

СЕРЕНАДА ИЗЪ ОПЕРЫ ДОНЪ ЖУАНЪ.  
(Deh vieni alla finestra.)

Музыка Моцарта.

Allegretto

ХОРЪ ИЗЪ ОПЕРЫ  
ФЕНЕЛЛА или ПАЛЕРМСКІЕ БАНДИТЫ.

Allegretto.

Въ дуэтахъ съ фортепiano употребляется преимущественно большая гитара. Квартъ-гитара, при настоящемъ, т. е. не укороченномъ размѣрѣ ея ручки, рѣдко выдерживаетъ камертонный строй; при томъ же и басы ея, имѣющіе во многихъ пьесахъ немаловажное значеніе, не довольно сильны.

РУССКАЯ ПѢСНЯ  
СИРОТИНУШКА ДѢВУШКА.

Музыка М. Яковлева.

Allegretto.

Гит. большая.

Фортепiano.

# МНѢ ГРУСТНО, РОМАНСЪ.

Музыка А. Даргомыжскаго.

*Moderato.*

Гит. большая

*Moderato.*

Фортепиано

*f*

*riten.*

*riten.*

*dim.*

*ten.*

*colla parte.*

РОМАНСЪ ИЗЪ СЦЕНЫ (MISERERE) 4<sup>го</sup> ДѢЙСТВІЯ ОПЕРЫ.  
ТРУБАДУРЪ.  
Музыка Верди.

*Moderato.*

*dolce.*  $\frac{3}{5}$  *rall.* *ten.*

*rall.* *p*

*Adagio.*

*pp*

*2 1*

*dolce.*

*3* *3 1 0 1 3 2* *3*

*3*

